



ΕΦΗΜΕΡΙΔΑ ΤΗΣ ΚΥΒΕΡΝΗΣΕΩΣ ΤΗΣ ΕΛΛΗΝΙΚΗΣ ΔΗΜΟΚΡΑΤΙΑΣ

30 Αυγούστου 2017

ΤΕΥΧΟΣ ΔΕΥΤΕΡΟ

Αρ. Φύλλου 2973

ΠΕΡΙΕΧΟΜΕΝΑ

ΑΠΟΦΑΣΕΙΣ

- 1 Στοιχεία Δελτίου Υπηρεσιακής Ταυτότητας Δασικών Υπαλλήλων, περιγραφή της στολής τους και των χαρακτηριστικών αυτής.
- 2 Αναγνώριση του φυσικού πόρου «νερό πηγής Αγιασμάτων» Δήμου Χίου, ως ιαματικού.

ΑΠΟΦΑΣΕΙΣ

Αριθμ. 159991/4305 (1)

Στοιχεία Δελτίου Υπηρεσιακής Ταυτότητας Δασικών Υπαλλήλων, περιγραφή της στολής τους και των χαρακτηριστικών αυτής.

Ο ΑΝΑΠΛΗΡΩΤΗΣ ΥΠΟΥΡΓΟΣ ΠΕΡΙΒΑΛΛΟΝΤΟΣ ΚΑΙ ΕΝΕΡΓΕΙΑΣ

Έχοντας υπόψη :

1. Τις διατάξεις του άρθρου 6 του π.δ. 115/2016 (Α'/197) «Καθορισμός του τρόπου άσκησης ελέγχου ταυτότητας οδηγών και έρευνας αυτοκινήτων από δασικούς υπαλλήλους και καθορισμός τύπου υπηρεσιακής ταυτότητας, στολής και σήματος που φέρουν αυτοί».

2. Τις διατάξεις των άρθρων 36 - 39 του ν. 1845/1989 (Α'/102) «Ανάπτυξη και αξιοποίηση της αγροτικής έρευνας και τεχνολογίας, Δασοπροστασία και άλλες διατάξεις» όπως τροποποιήθηκαν και ισχύουν.

3. Τις διατάξεις του ν. 3852/2010 (Α'/87) «Νέα Αρχιτεκτονική της Αυτοδιοίκησης και της Αποκεντρωμένης Διοίκησης - Πρόγραμμα Καλλικράτης», όπως τροποποιήθηκε και ισχύει.

4. Το ν. 3861/2010 (Α'/112), «Ενίσχυση της διαφάνειας με την υποχρέωση ανάρτησης νόμων και πράξεων των κυβερνητικών, διοικητικών και αυτοδιοικητικών οργάνων στο διαδίκτυο «Πρόγραμμα Διαύγεια» και άλλες διατάξεις.

5. Τις διατάξεις του άρθρου 90 του «Κώδικα νομοθεσίας για την Κυβέρνηση και τα κυβερνητικά όργανα» που κυρώθηκε με το άρθρο πρώτο του π.δ. 63/2005 (Α'/98), όπως ισχύουν.

6. Τις διατάξεις του άρθρου 6 του π.δ. 242/1993 (Α'/107) «Σύσταση Δασικού Σώματος (ΔΑ.ΣΩ)».

7. Το π.δ. 24/2015 (Α'/20) «Σύσταση και μετονομασία υπουργείων, μεταφορά της Γενικής Γραμματείας Κοινωνικών Ασφαλίσεων» σε συνδυασμό με το π.δ. 189/2009 (Α'/221) «Καθορισμός και ανακατανομή των αρμοδιοτήτων των Υπουργείων», όπως αυτό τροποποιήθηκε και ισχύει.

8. Τις διατάξεις του π.δ. 70/2015 (Α'/114) περί της μετονομασίας του Υπ. Παραγωγικής Ανασυγκρότησης, Περιβάλλοντος και Ενέργειας σε Υπουργείο Περιβάλλοντος και Ενέργειας.

9. Το π.δ. 125/2016 (Α'/210) «Διορισμός Υπουργών, Αναπληρωτών Υπουργών και Υφυπουργών».

10. Τις διατάξεις του π.δ. 100/2014 (Α'/167) «Οργανισμός Υπουργείου Περιβάλλοντος, Ενέργειας και Κλιματικής Αλλαγής» όπως τροποποιήθηκαν και ισχύουν, και τις διοικητικές - διαπιστωτικές πράξεις που εκδόθηκαν σε εφαρμογή αυτών.

11. Τις διατάξεις των π.δ. 135/2010 (Α'/228), 136/2010 (Α'/229), 138/2010 (Α'/231), 139/2010 (Α'/232), 141/2010 (Α'/234), 142/2010 (Α'/235), 143/2010 (Α'/236) περί «Οργανισμών Αποκεντρωμένων Διοικήσεων», όπως τροποποιήθηκαν και ισχύουν.

12. Την αριθ. Υ198/16.11.2016 (Β'/3722) απόφαση του Πρωθυπουργού «Ανάθεση αρμοδιοτήτων στον Αναπληρωτή Υπουργό Περιβάλλοντος και Ενέργειας, Σωκράτη Φάμελλο».

13. Το γεγονός ότι με την παρούσα δεν προκαλείται επιπλέον δαπάνη, δεδομένου ότι αυτή έχει ήδη προβλεφθεί και συμπεριληφθεί στην παράγραφο 9 του προοιμίου του 115/2016 Προεδρικού Διατάγματος (Α' 197).

14. Τις αυξημένες Υπηρεσιακές ανάγκες των αποκεντρωμένων Δασικών Υπηρεσιών, αποφασίζουμε:

Άρθρο 1

Δελτίο και στοιχεία Υπηρεσιακής Ταυτότητας

1. Οι Δασικοί Υπάλληλοι, με μέριμνα της Γενικής Διεύθυνσης Ανάπτυξης και Προστασίας Δασών και Αγροπεριβάλλοντος του Υπουργείου Περιβάλλοντος και Ενέργειας, εφοδιάζονται με Δελτίο Υπηρεσιακής Ταυτότητας που περιλαμβάνει τα στοιχεία που περιέχονται στο υπόδειγμα του παραρτήματος Β του π.δ. 115/2016 (Α'/197), ήτοι:

α) Οι διαστάσεις του Δελτίου Υπηρεσιακής Ταυτότητας είναι 8,5 X 5,5 εκατοστά.

β) Στην εμπρόσθια όψη το εθνόσημο, πρόσφατη έγχρωμη φωτογραφία του κατόχου της με πολιτική περιβολή, διαστάσεων 3 X 3,5 εκατοστά στην οποία αναγράφονται το ονοματεπώνυμο αυτού, η υπηρεσία (ΔΑΣΙΚΗ ΥΠΗΡΕΣΙΑ) και ο κλάδος στον οποίο ανήκει, καθώς και η υπηρεσία στην οποία υπηρετεί.

γ) Στην οπίσθια όψη αναγράφονται το σήμα της Δασικής Υπηρεσίας, το ονοματεπώνυμο, το όνομα πατρός, ο αριθμός δελτίου αστυνομικής ταυτότητας, η υπηρεσία, η ειδικότητα και η ομάδα αίματος του κατόχου.

δ) Η βάση του Δελτίου είναι χρώματος ανοικτού μπλε και τα αναγραφόμενα στοιχεία της χρώματος μαύρου.

ε) Υπογράφονται από τον Προϊστάμενο κάθε Γενικής Διεύθυνσης Δασών και Αγροτικών Υποθέσεων της οικείας Αποκεντρωμένης Διοίκησης με μελάνι χρώματος μπλε και οι σφραγίδες που τίθενται επ' αυτού, έχουν επίσης χρώμα μπλε.

στ) Στα Δελτία Υπηρεσιακής Ταυτότητας των δασικών υπαλλήλων που υπηρετούν στην Γενική Διεύθυνση Ανάπτυξης, Προστασίας Δασών και Αγροπεριβάλλοντος του Υπουργείου Περιβάλλοντος και Ενέργειας, στην εμπρόσθια όψη, αντί για Αποκεντρωμένη Διοίκηση, θα αναγράφεται η Γενική Διεύθυνση Ανάπτυξης, Προστασίας Δασών και Αγροπεριβάλλοντος του Υπουργείου Περιβάλλοντος και Ενέργειας και θα υπογράφονται και σφραγίζονται από τον προϊστάμενό της.

ζ) Η σφραγίδα (χρώματος μπλέ), τίθεται τόσο στη φωτογραφία όσο και στην υπογραφή του Γενικού Διευθυντή.

2. Τα Δελτία Υπηρεσιακής Ταυτότητας φέρονται και χρησιμοποιούνται αποκλειστικά από τον κάτοχο τους δασικό υπάλληλο και δεν υποκαθιστούν τα Δελτία Ταυτότητας που χορηγούνται από τις Αστυνομικές Αρχές στους Έλληνες πολίτες.

3. Οι δασικοί υπάλληλοι όλων των κλάδων κατά την εκτέλεση ελέγχων, σύμφωνα με τα άρθρα 36 και 38 του ν. 1845/1989, επιδεικνύουν υποχρεωτικά την υπηρεσιακή τους ταυτότητα.

Άρθρο 2

Στολή Δασικών Υπαλλήλων

1. Οι Δασικοί Υπάλληλοι των κατηγοριών ΔΕ Γεωτεχνικών Δασοφυλάκων και ΥΕ Δασοφυλάκων κατά και την εκτέλεση των καθηκόντων τους φέρουν υποχρεωτικά στολή (χειμερινή ή θερινή), η σύνθεση και η περιγραφή της οποίας έχει ως ακολούθως:

Α. ΧΕΙΜΕΡΙΝΗ ΣΤΟΛΗ

Η χειμερινή στολή περιλαμβάνει:

- α. Χιτώνιο τύπου τζάκετ χρώματος σκούρου πράσινου.
- β. Παντελόνι χρώματος σκούρου πράσινου.
- γ. Πουκάμισο χρώματος λαδί.
- δ. Ζώνη χρώματος μαύρου.
- ε. Υποδήματα (μποτάκια) χρώματος μαύρου.
- στ. Κάλτσες χρώματος μαύρου.
- ζ. Πηλήκιο τύπου τζόκεϊ χρώματος σκούρου πράσινου.

Β. ΘΕΡΙΝΗ ΣΤΟΛΗ

Η θερινή στολή περιλαμβάνει:

- α. Πουκάμισο χρώματος λαδί, με κοντά μανίκια.
- β. Παντελόνι χρώματος σκούρου πράσινου.
- γ. Γιλέκο χρώματος ανοικτού πράσινου.
- δ. Ζώνη χρώματος μαύρου.
- ε. Υποδήματα (μποτάκια) χρώματος μαύρου.
- στ. Κάλτσες χρώματος μαύρου.
- ζ. Πηλήκιο τύπου τζόκεϊ χρώματος σκούρου πράσινου.

Άρθρο 3

Πρόσθετα είδη

Επιτρέπεται ο ατομικός εφοδιασμός με ίδια έξοδα και η χρήση των παρακάτω στοιχείων ένδυσης: α) πουλόβερ τύπου ζιβάγκο ή ανοικτού σχήματος V (βε), εσωτερικά του χιτωνίου της στολής και β) προστατευτικών του ψύχους χειροκτιών (γαντιών), κασκόλ και σκούφου. Τα ανωτέρω στοιχεία ένδυσης θα είναι χρώματος σκούρου πράσινου.

Άρθρο 4

Χαρακτηριστικά Στολής

1. Στο αριστερό ημιθωράκιο του χιτωνίου τύπου τζάκετ (μπουφάν), του γιλέκου, του υποκαμίσου (θερινού) και στη μετωπίδα του τζόκεϊ υπάρχει το Σήμα της Δασικής Υπηρεσίας όπως απεικονίζεται στο παράρτημα Γ του π.δ. 115/2016 (Α-197).

Το Σήμα της Δασικής Υπηρεσίας όπως απεικονίζεται στο παράρτημα Γ του π.δ. 115/2016 (Α-197) κατασκευάζεται από ύφασμα τσόχας ή τύπου τσόχας. Ο εξωτερικός κυκλικός δίσκος έχει χρωματισμό πράσινο σκούρο (κυπαρισσί). Πάνω στον εξωτερικό κυκλικό δίσκο είναι κεντημένη κυκλικά η ένδειξη «ΔΑΣΙΚΗ ΥΠΗΡΕΣΙΑ» με κλωστή χρώματος κίτρινου. Η εξωτερική περίμετρος του εξωτερικού κυκλικού δίσκου του σήματος φέρει κέντημα από κλωστή αμετάβλητου κίτρινου χρώματος. Η εσωτερική περίμετρος του εξωτερικού κυκλικού δίσκου του σήματος φέρει κέντημα από κλωστή αμετάβλητου πράσινου σκούρου χρώματος ίδιου με το χρώμα του εξωτερικού κυκλικού δίσκου. Ο εσωτερικός κύκλος είναι κεντημένος με κλωστή χρώματος λευκού και φέρει στο κέντρο του απεικόνιση κεντητού δέντρου με χρωματισμό πράσινο σκούρο (κυπαρισσί), ίδιο με το χρώμα του εξωτερικού κυκλικού δίσκου.

2. Στο χιτώνιο τύπου τζάκετ (μπουφάν) και στο πουκάμισο (θερινό) και κάτω από το Σήμα της Δασικής Υπηρεσίας τοποθετείται αυτοκόλλητη ταινία σχήματος ορθογωνίου παραλληλογράμμου χρώματος κίτρινου όπου αναγράφεται με μαύρα γράμματα το ονοματεπώνυμο του υπαλλήλου, ο κλάδος και η υπηρεσία που υπηρετεί.

3. Στο δεξιό ημιθωράκιο του χιτωνίου τύπου τζάκετ (μπουφάν) και του γιλέκου, φέρεται με έντονα κίτρινα γράμματα η φράση «ΔΑΣΙΚΗ ΥΠΗΡΕΣΙΑ».

4. Στο πάνω μέρος της πλάτης του χιτωνίου τύπου τζάκετ (μπουφάν) και του γιλέκου, σε δύο σειρές, φέρονται με έντονα κίτρινα γράμματα η φράση «ΔΑΣΙΚΗ ΥΠΗΡΕΣΙΑ» και «FOREST SERVICE».

5. Στο κάτω μέρος του χιτωνίου τύπου τζάκετ (μπουφάν) και του γιλέκου, φέρονται δύο αντανάκλαστικές (φωσφορίζουσες) λωρίδες. Οι δύο αντανάκλαστικές, φωσφορίζουσες λωρίδες αποτελούν στοιχείο του χιτωνίου και του γιλέκου και βοηθούν στην ορατή και διακρι-

τή αναγνώριση εκείνων που φέρουν τη στολή τόσο το θέρος όσο και το χειμώνα, κατά τη νύκτα ή την ημέρα, ανάλογα με τις επικρατούσες καιρικές συνθήκες (ομίχλη κ.λπ.) κατά την εκτέλεση υπηρεσιακών ελέγχων και δραστηριοτήτων των Δασικών Υπαλλήλων.

Το ακριβές ύψος από το κάτω μέρος τέλους του χιτωνίου και του γιλέκου καθώς και το ακριβές πλάτος των αντακλαστικών φωσφοριζουσών λωρίδων καθορίζονται με τις τεχνικές προδιαγραφές.

6. Τα υποδήματα (μποτάκια) ανδρών και γυναικών δασικών υπαλλήλων θα είναι τύπου άρβυλου χρώματος μαύρου.

7. Η ζώνη φέρεται δερμάτινη ή συνθετικού υφάσματος, είναι μαύρου χρώματος και αποτελείται από τη ζώνη και τη μεταλλική πόρπη.

Άρθρο 5

Τεχνικές Προδιαγραφές

Ο Ειδικότερος τρόπος κατασκευής των επιμέρους ειδών που συνθέτουν κάθε στολή, καθώς και κάθε άλλη λεπτομέρεια καθορίζονται από τις τεχνικές προδιαγραφές, οι οποίες καταρτίζονται με μέριμνα της Γενικής Διεύθυνσης Ανάπτυξης και Προστασίας Δασών και Αγροπεριβάλλοντος του Υπουργείου Περιβάλλοντος και Ενέργειας και ως παράρτημα αποτελούν αναπόσπαστο μέρος της προκήρυξης του διαγωνισμού.

Άρθρο 6

Εμφάνιση Δασικών Υπαλλήλων με στολή

1. Οι δασικοί υπάλληλοι που φέρουν στολή υποχρεούνται να την διατηρούν επιμελημένη και να έχουν ευπρεπή εμφάνιση.

2. Δεν επιτρέπεται η χρήση ειδών ιματισμού αντικανονικού τύπου ή η αλλαγή σύνθεσης της στολής.

3. Οι περιπτώσεις παραποίησης της στολής διώκονται πειθαρχικά σύμφωνα με τις διατάξεις των άρθρων 106 και 107 παρ. 1 περ. β. του ν. 3528/2007 (Α-26), όπως τροποποιήθηκαν και ισχύουν.

Άρθρο 7

Έναρξη ισχύος

Η ισχύς της απόφασης αυτής αρχίζει από τη δημοσίευσή της στην Εφημερίδα της Κυβερνήσεως.

Η απόφαση αυτή να δημοσιευθεί στην Εφημερίδα της Κυβερνήσεως.

Αθήνα, 26 Ιουλίου 2017

Ο Αναπληρωτής Υπουργός

ΣΩΚΡΑΤΗΣ ΦΑΜΕΛΟΣ

Αριθμ. 13889

(2)

Αναγνώριση του φυσικού πόρου «νερό πηγής Αγιασμάτων» Δήμου Χίου, ως ιαματικού.

Η ΥΠΟΥΡΓΟΣ ΤΟΥΡΙΣΜΟΥ

Έχοντας υπόψη:

1. Το ν. 3270/2004 «Αρμοδιότητες του Υπουργείου Τουριστικής Ανάπτυξης και θέματα τουρισμού» (187/Α'/11.10.2004), όπως τροποποιήθηκε και ισχύει.

2. Το π.δ. 112/2014 (179/Α'/29.08.2014), «Οργανισμός Υπουργείου Τουρισμού», όπως τροποποιήθηκε και ισχύει.

3. Το άρθρο 2 του π.δ. 123/2016 (208/Α'/04.11.2016), «Ανασύσταση Υπουργείου Τουρισμού».

4. Το π.δ. 124/2016 (209/Α'/05.11.2016), «Αποδοχή παραίτησης Υπουργών, Αναπληρωτών Υπουργών και Υφυπουργών».

5. Το π.δ. 125/2016 (210/Α'/05.11.2016), «Διορισμός Υπουργών, Αναπληρωτών Υπουργών και Υφυπουργών».

6. Την υπ' αριθ. 19992/29.09.2015 (704/Υ.Ο.Δ.Δ.), «Κοινή Απόφαση του Πρωθυπουργού και του Υπουργού Οικονομίας, Ανάπτυξης και Τουρισμού «Διορισμός Γενικού Γραμματέα Τουριστικής Πολιτικής και Ανάπτυξης του Υπουργείου Οικονομίας, Ανάπτυξης και Τουρισμού».

7. Το ν. 3861/2010 (112/Α') «Ενίσχυση της διαφάνειας με την υποχρεωτική ανάρτηση νόμων και πράξεων των κυβερνητικών, διοικητικών και αυτοδιοικητικών οργάνων στο διαδίκτυο «Πρόγραμμα Διαύγεια» και άλλες διατάξεις».

8. Τις διατάξεις του ν. 3498/2006 (230/Α') και ειδικότερα των άρθρων 4 και 5 αυτού, όπως ισχύουν.

9. Την υπ' αριθμ. 16655/22.12.2006 απόφαση Υπουργού Τουριστικής Ανάπτυξης «Διαδικασία αναγνώρισης ιαματικών φυσικών πόρων» (1932/Β'), όπως τροποποιήθηκε με την υπ' αριθμ. 17414/02.10.2009 (2215/Β') όμοια απόφαση, την υπ' αριθμ. 1721/04.02.2013 (188/Β') όμοια απόφαση, την υπ' αριθμ. 22527/30.10.2014 (2997/Β') όμοια τροποποιητική απόφαση Υπουργού Τουρισμού.

10. Την υπ' αριθμ. 13421/01.10.2012 απόφαση Υπουργού Τουρισμού «Συγκρότηση της Επιτροπής Προστασίας Ιαματικών Φυσικών Πόρων του άρθρου 10 του ν. 3498/2006 (230/Α')» (461/Υ.Ο.Δ.Δ.), όπως τροποποιήθηκε με τις υπ' αριθμ. 23070/14.10.2013 (511/Υ.Ο.Δ.Δ.) και 15831/15.07.2014 (446/Υ.Ο.Δ.Δ.) και 647/13.01.2015 (30/Υ.Ο.Δ.Δ.) και 25887/14.12.2015 (928/Υ.Ο.Δ.Δ.) και 6452/10.04.2017 (175/Υ.Ο.Δ.Δ.) και 7826/05.05.2017 (219/Υ.Ο.Δ.Δ.) όμοιες αποφάσεις.

11. Το υπ' αριθμ. πρωτ. 21008/15.06.2015 διαβιβαστικό (α.π. Υπ. Τ. 12441/15.06.2015) του Δήμου Χίου, με συνημμένη αίτηση και φάκελο δικαιολογητικών, για την αναγνώριση του φυσικού πόρου, ως ιαματικού.

12. Τη σύμφωνη γνώμη της Επιτροπής Προστασίας Ιαματικών Φυσικών Πόρων (Ε.Π.Ι.Φ.Π.) για την αναγνώριση του φυσικού πόρου «νερό πηγής Αγιασμάτων» Δήμου Χίου, ως ιαματικού (α.π. 13/29.11.2016 διαβιβαστικό σημείωμα της Επιτροπής με συνημ. το Πρακτικό της 39ης συνεδρίασης / 21.07.2016 της Ε.Π.Ι.Φ.Π.).

13. Την με αριθμ. πρωτ. Ε.Ο.Τ. 1283/23.12.2016 (α.π. Υπ.Τ. 24699/28.12.2016) πρόταση Ε.Ο.Τ. σύμφωνα με την παρ. 1 του άρθρου 5 του ν. 3498/2006 (230/Α').

14. Το τοπογραφικό διάγραμμα σε κλίμακα 1:1000 του Πολιτικού Μηχανικού Γεωργίου Π. Ζηλανάκη, εγκεκριμένο από το Τμήμα Μελετών και Τεχνικών Έργων της Διεύθυνσης Τουριστικών Επενδύσεων του Υπουργείου Τουρισμού, ως προς την ορθότητα της θέσης του ιαματικού φυσικού πόρου, σύμφωνα με τις συντεταγμένες που αναγράφονται στη γνωμοδότηση της 39ης συνεδρίασης /21.07.2016 της Ε.Π.Ι.Φ.Π..

15. Το υπ' αριθμ. πρωτ. 1228/19.07.2017 Υπηρεσιακό Σημείωμα του τμήματος Μελετών και Τεχνικών έργων της Δ/νσης Τουριστικών Επενδύσεων με θέμα «Διαβίβαση θεωρημένων τοπογραφικών διαγραμμάτων φυσικού πόρου «νερό πηγής Αγιασμάτων» Δήμου Χίου».

16. Το άρθρο 90 «Έλεγχος των δαπανών που προκαλούν οι κανονιστικές διοικητικές πράξεις» του Κώδικα Νομοθεσίας για την Κυβέρνηση και τα κυβερνητικά όργανα, που κυρώθηκε με το άρθρο πρώτο του π.δ. 63/2005 (98/Α') «Κωδικοποίηση της νομοθεσίας για την Κυβέρνηση και τα κυβερνητικά όργανα» .

17. Το γεγονός ότι από τις διατάξεις της απόφασης αυτής δεν προκαλείται δαπάνη σε βάρος του κρατικού προϋπολογισμού, αποφασίζουμε:

Άρθρο 1

Αναγνώριση Φυσικού Πόρου ως Ιαματικού

Αναγνωρίζεται ως ιαματικός, ο φυσικός πόρος «νερό πηγής Αγιασμάτων» Δήμου Χίου», που βρίσκεται στον οικισμό Αγιάσματα, (τοπωνύμιο θέσης εμφάνισης: Αγιάσματα) της Δ.Ε. Αμανής, του Δήμου Χίου της Π.Ε. Χίου της Περιφέρειας Βορείου Αιγαίου, με συντεταγμένες σημείου φυσικής ανάβλυσης Ι.Φ.Π.: Χ=668206, Υ=4272516, Ζ=0 ΕΓΣΑ 87

Άρθρο 2

Χαρακτηριστικά και Ιδιότητες Ιαματικού Φυσικού Πόρου

1. Ο φυσικός πόρος «νερό πηγής Αγιασμάτων» Δήμου

Χίου, έχει θερμοκρασία 61,7 °C, ηλεκτρική αγωγιμότητα (μ.ο.): στους 25°C: 14600 μS/cm, ενεργό οξύτητα (Ph) (μ.ο.): 6,8, ραδιενεργά στοιχεία: ραδόνιο (Rn) (μ.ο.): 5,6 Bq/L, χημικά στοιχεία: Ca, Mn, Na, K, HCO₃, Cl, SO₄, Li, Sr, Br, F και αέρια: CO₂. Η παροχή σε κυβικά μέτρα ανά ώρα: 15 m³/h. Ο φυσικός πόρος χαρακτηρίζεται και ταυτοποιείται ως: Υπέρθερμος, χλωριονατριούχος, αλκαλικός, με Ca, Mn, Na, K, HCO₃, Cl, SO₄, Li, Sr, Br, F.

2. Τρόπος χρήσεως: λουτροθεραπεία.

3. Ιαματικές ιδιότητες:

Ενδείξεις: παθήσεις μυοσκελετικού συστήματος και μετατραυματικές κακώσεις.

Αντενδείξεις: καρδιακές παθήσεις, οιδήματα κάτω άκρων, στεφανιαία νόσος, εγκεφαλικές αιμορραγίες ή θρομβώσεις αγγείων, κακοήθεις νεοπλασίες, νευρικές και ψυχικές παθήσεις, ενεργός φυματίωση, εγκυμοσύνη μετά τον έκτο μήνα.

Άρθρο 3

Τοπογραφικό διάγραμμα

Συνδημοσιεύεται με την παρούσα απόφαση σε φωτοσμίκρυνση το από Ιούλιο 2017 τοπογραφικό διάγραμμα σε κλίμακα 1:1000 του Πολιτικού Μηχανικού Γεωργίου Π. Ζηλανάκη, το οποίο έχει εγκριθεί και θεωρηθεί από το Τμήμα Μελετών και Τεχνικών Έργων της Διεύθυνσης Τουριστικών Επενδύσεων του Υπουργείου Τουρισμού στις 17-07-2017 ως προς την ορθότητα της θέσης του ιαματικού φυσικού πόρου «νερό πηγής Αγιασμάτων» Δήμου Χίου.

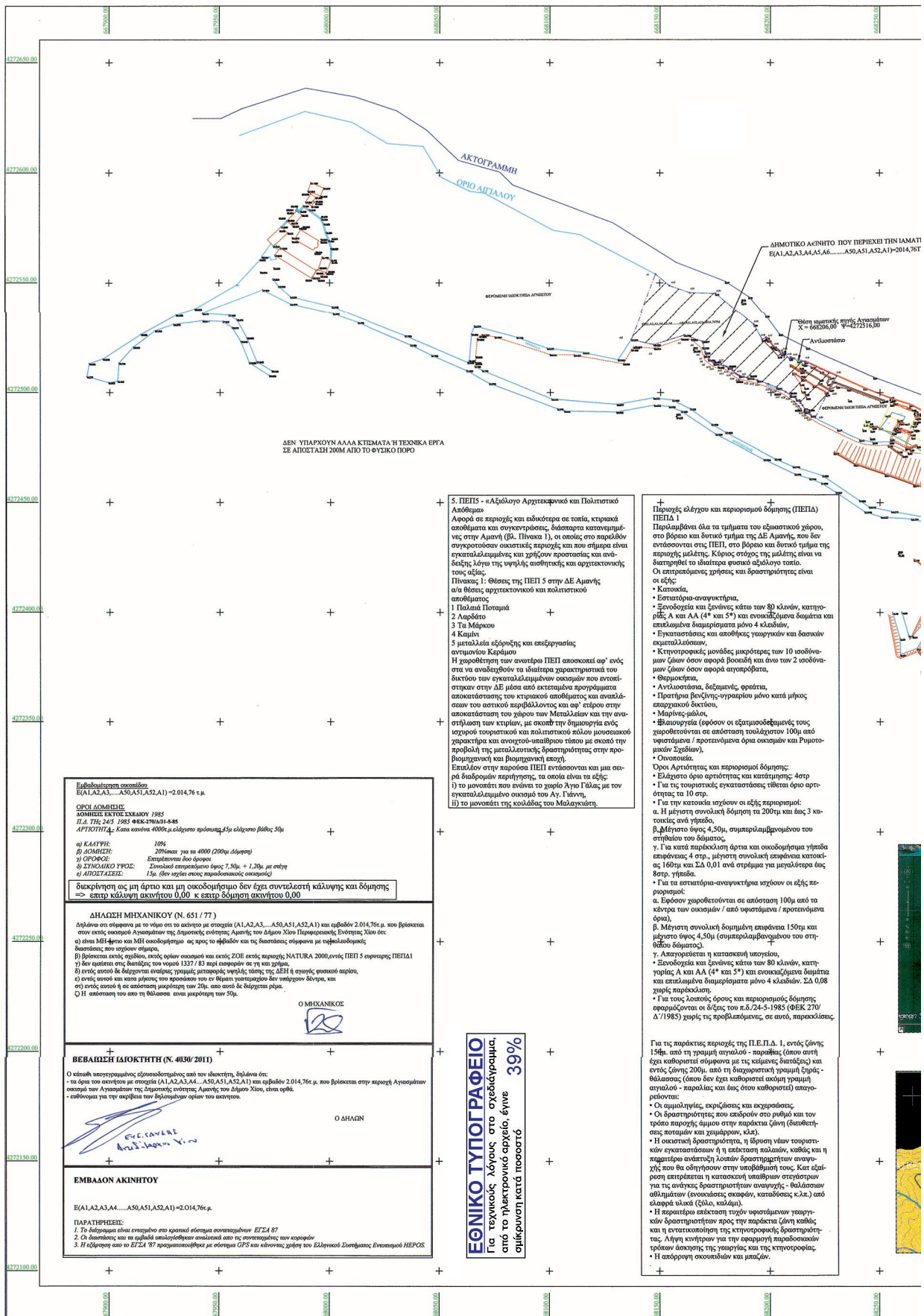

ΔΕΝ ΥΠΑΡΧΟΥΝ ΑΛΛΑ ΚΤΕΜΑΤΑ Η ΤΕΧΝΙΚΑ ΕΡΓΑ ΣΕ ΑΠΟΣΤΑΣΗ 200Μ ΑΠΟ ΤΟ ΦΥΣΙΚΟ ΠΟΡΟ

5. ΠΕΠ5 - «Αξιολογία Αρχιτεκτονικό και Πολιτιστικό Αποθέμα»
 Αφορά σε περιοχές και ειδικότερα σε τσιτα, κτιριακά αποθέματα και συγκεντρώσεις, διάσπαρτα καταγεγραμμένα στην Αμνηνί (βλ. Πίνακα 1), οι οποίες στο παρελθόν συγκροτούσαν οικιστικές περιοχές και που σήμερα είναι εγκαταλελειμμένες και χρήζουν προστασίας και ανάδειξης λόγω της υψηλής αισθητικής και αρχιτεκτονικής τους αξίας.
 Πίνακας 1: Θέσεις της ΠΕΠ 5 στην ΔΕ Αμνηνί ε/α θέσεις αρχιτεκτονικό και πολιτιστικό αποθέματος
 1 Παλιά Ποταμιά
 2 Λαυρέτιο
 3 Τα Μάρκου
 4 Καμίνι
 5 μεταλλεία εξόρυξης και απεργασίας ορυκτών Καρβόνι
 Η χωροθέτηση των ανωτέρω ΠΕΠ αποσκοπεί απ' ενός στα να αναδειχθούν τα ιδιαίτερα χαρακτηριστικά του δικτύου των εγκαταλελειμμένων οικισμών που εντοπίζονται στην ΔΕ μέσα από εκτελεσμένα προγράμματα αποκατάστασης του κτιριακού αποθέματος και αναδείξουν το αστικό περιβάλλοντος και απ' έτερο στην αποκατάσταση του χώρου των Μεταλλείων και την αναστήλωση των κτιρίων, με σκοπό την δημιουργία ενός χωρικού τουριστικού και πολιτιστικού πόλου μοιραστικού χαρακτήρα και ανοικτού-υπαίθριου τύπου με σκοπό την προβολή της μεταλλευτικής δραστηριότητας στην προ-βιομηχανική και βιομηχανική εποχή.
 Επιπλέον στην περιοχή ΠΕΠ εντάσσονται και μια σειρά διαδρομών περιήγησης, τα οποία είναι τα εξής:
 i) το μονοπάτι που ενώνει το χωριό Άγιο Γιώργος με τον εγκαταλελειμμένο οικισμό του Αγ. Γεωργίου
 ii) το μονοπάτι της κοιλιάς του Μαλαγιάστου.

Παράρτημα ελέγχου και περιορισμού δόμησης (ΠΕΠΔ) ΠΕΠΔ Α
 Περιλαμβάνει όλα τα τμήματα του εξοικιστικού χώρου, στο βόρειο και δυτικό τμήμα της ΔΕ Αμνηνί που δεν εντάσσονται στις ΠΕΠ, στο βόρειο και δυτικό τμήμα της περιοχής μελέτης. Η κύρια στόχος της μελέτης είναι να διατηρηθεί το ιδιαίτερο φυσικό αξιολογικό τοπίο.
 Οι επιτρεπόμενες χρήσεις και δραστηριότητες είναι οι εξής:
 • Κατοικία
 • Εστιατόρια-αναψυκτήρια,
 • Ξενοδοχεία και ξενοθέσια κάτω των 80 κλινών, κατηγορίας Α και ΑΑ (4* και 5*) και ενοικιαζόμενα δωμάτια και επιπλωμένα διαμερίσματα μόνο 4 κλινών,
 • Εγκαταστάσεις και ακοιθίσια γεωργικών και δασικών εκμεταλλεύσεων,
 • Κτηνοτροφικές μονάδες μικρότερες των 10 ισοδύναμων ζώων όσον αφορά βοοειδή και άνω των 2 ισοδύναμων ζώων όσον αφορά αιγοπροβάτα,
 • Θεωρησία,
 • Αντιστάθμιση, δεξαμενές, φράγματα,
 • Πρατήρια βενζίνης-γγραρίου μόνο κατά μήκος επαρχιακού δικτύου,
 • Μορφές-μυλόι,
 • Φιλοσοφεία (εφόσον οι εξαιρουόμενες τους χωροθετούνται σε απόσταση τουλάχιστον 100μ από υφιστάμενα / προτεινόμενα όρια οικισμών και Ρυμοτομικών Σχεδίων),
 • Ονομασίες
 Όροι Αρτιότητας και περιορισμοί δόμησης:
 • Ελάχιστο όριο αρτιότητας και κατάμησης: 4στρ
 • Για τις τουριστικές εγκαταστάσεις τίθεται όριο αρτιότητας τα 10 στρ.
 • Για την κατοικία ισχύουν οι εξής περιορισμοί:
 α. Η μέγιστη συνολική δόμηση τα 200μ² και έως 3 κατοικίες ανά γήπεδο.
 β. Μέγιστο ύψος 4,50μ, συμπεριλαμβανομένου του στρώλου του δώματος.
 γ. Για κατά παράδειγμα όρτια και οικοδομήματα γήπεδο επάνωθεν 4 στρ., μέγιστη συνολική επιφάνεια κατασκευαστέων 160μ² και ΣΔ 0,01 από στρώμα για μεγαλύτερα έως 8στρ. γήπεδα.
 • Για τα εστιατόρια-αναψυκτήρια ισχύουν οι εξής περιορισμοί:
 α. Εφόσον χωροθετούνται σε απόσταση 100μ από τα κτίρια των οικισμών / από υφιστάμενα / προτεινόμενα όρια,
 β. Μέγιστη συνολική δομημένη επιφάνεια 150μ² και μέγιστο ύψος 4,50μ (συμπεριλαμβανομένου του στρώλου δώματος).
 γ. Ακατοικήσιμη η κατασκευή υπαίθριου,
 • Ξενοδοχεία και ξενοθέσια κάτω των 80 κλινών, κατηγορίας Α και ΑΑ (4* και 5*) και ενοικιαζόμενα δωμάτια και επιπλωμένα διαμερίσματα μόνο 4 κλινών, ΣΔ 0,08 χωρίς παράδοξη.
 • Για τους λοιπούς όρους και περιορισμούς δόμησης εφαρμόζονται οι εξής του π.δ/24-5-1985 (ΦΕΚ 270 / Δ'1/1985) χωρίς τις προβλεπόμενες, σε αυτό, παρεκκλίσεις.
 Για τις παράκτιες περιοχές της Π.Ε.Π.Δ. 1, εντός όρινης 150μ, από τη γραμμή αγιαλού - παραλίας (όπου αυτή έχει καθοριστεί σύμφωνα με τις κτιμνες διατάξεις) και εντός ζώνης 200μ, από τη διαχωριστική γραμμή θηλάς - θάλασσας (όπου δεν έχει καθοριστεί ακριβή γραμμή αγιαλού - παραλίας και έως, όπου καθοριστεί) απαγορεύονται:
 • Οι αμφοβιγίες, εκχυρίσεις και εκχυρισθείς
 • Οι δραστηριότητες που επιδρούν στο ρυθμό και τον τρόπο παροχής άμμου στην παράκτια ζώνη (διευθετήσεις ποταμών και παρόμοια).
 • Η ακριβής δραστηριότητα, η θέρση νέων τουριστικών εγκαταστάσεων ή η επέκταση κολωνιών, καθώς και η παρέρω ανάνηψη λοιπών δραστηριοτήτων αναρρωχής που θα οδηγούσαν στην υποβάθμιση τους. Κατ'εξίση επιβάλλεται η κατασκευή υπαίθριου σεταστηρών για τις ανέγκες δραστηριοτήτων αναρρωχής - θάλασσας αθλημάτων (ενοικιαστές σκαφών, καταδύσεις κ.λπ.) από ελαστικά δίκτυα (ζόλα, κολύμπι).
 • Η κτιστική επέκταση των υφιστάμενων γεωργικών δραστηριοτήτων προς την παράκτια ζώνη καθώς και η εντατικοποίηση της κτηνοτροφικής δραστηριότητας. Αθήνη κτήνητων στην αρρωματική παραδοσιακή τρόπον εκακότης της γεωργίας και της κτηνοτροφίας.
 • Η απάρρηξη σκουοιδίων και μισαζών.

Επιβεβαιωμένη οικοπέδο
 Ε(Α1,Α2,Α3.....Α50,Α51,Α52,Α1)~2.014,76 τ.μ.

ΟΡΟΙ ΔΟΜΗΣΗΣ
 ΔΟΜΗΣΗ ΕΚΤΟΣ ΣΧΕΔΙΟΥ 1985
 Π.Δ. ΤΗ. 245 1985 ΦΕΚ 270/Α3-4-85
 ΑΡΧΙΤΕΚΤΟΝΙΚΑ: Έκτα κτισίας 400μ² με ελάχιστο πρόβλημα 45μ ελάχιστο βάθος 50μ

α) ΚΑΛΥΨΗ: 10%
 β) ΔΟΜΗΣΗ: 20%max για τα 4000 (200μ² δόμηση)
 γ) ΟΡΟΦΟΙ: Επιτρέπονται δύο όροφοι
 δ) ΣΤΡΩΜΙΚΟ ΥΨΟΣ: Στοιβαζόμενη επιφάνεια ύψους 7,50μ + 1,20μ με επίσημη
 ε) ΔΙΑΣΤΑΣΕΙΣ: 15μ. (δεν ισχύει στους παραδοσιακούς οικισμούς)

Διακρίνηση ως μη άρτο και μη οικοδομήσιμο δεν έχει συντελεστή κάλυψης και δόμησης => επάνω κάλυψη ακινήτου 0,00 κ επάνω δόμηση ακινήτου 0,00

ΔΙΑΔΟΣΗ ΜΕΧΑΝΙΚΟΥ (Ν. 651 / 77)
 Δηλώνεται ότι σύμφωνα με το νόμο και το αντίστοιχο με στοιχεία (Α1,Α2,Α3.....Α50,Α51,Α52,Α1) και επιφάνεια 2.014,76μ. που βρίσκεται στον εκτός οικιστικό Αγαθό των της Δημοτικής ενότητας Αμνηνί του Δήμου Χίου Περιφερειακής Ενότητας Χίου ότι:
 α) είναι Μη-άρτο και Μη οικοδομήσιμο ως προς το εφελκόν και τις διαστάσεις σύμφωνα με τα θεολογοδομικά διατάξεις που ισχύουν σήμερα.
 β) βρίσκεται εκτός σχεδίου, εκτός οριών οικισμοί και εκτός ΖΟΕ εκτός περιοχής NATURA 2000, εντός ΠΕΠ 5 ερωτηρίας ΠΕΠΔ1
 γ) δεν εφάπτεται στις διατάξεις του νομού 1337/83 περί ασφαλών σε γη και γήπεδο.
 δ) εντός αυτού δε διατρέχουν ανάγκες τριμιάς μεταφοράς, υψηλής τάσης της ΔΕΗ ή σιδηρής, φυσικού αερίου,
 ε) εντός αυτού και κατά μήκος του προσώπου του εν θήματ υστεμαζομ δεν υπάρχουν δένδρα, και ση σης αυτού ή σε απόσταση μικρότερη των 20μ, από αυτά δε διατρέχουν ρέμα.
 ζ) Η απόσταση του από τη θάλασσα είναι μικρότερη των 50μ.

Ο ΜΕΧΑΝΙΚΟΣ

ΒΕΒΑΙΩΣΗ ΙΔΙΟΚΤΗΤΗΣ (Ν. 4036/2011)
 Ο κτίσιμ υπογεγραμμένος εξουσιοδοτήθηκε από τον ιδιοκτήτη, θάλασσα ότι:
 • τα όρια του ακινήτου με στοιχεία (Α1,Α2,Α3,Α4.....Α50,Α51,Α52,Α1) και επιφάνεια 2.014,76μ. που βρίσκεται στην περιοχή Αγαθό των οσορών των Αγαθό των της Δημοτικής ενότητας Αμνηνί του Δήμου Χίου, είναι ορθά.
 • ενδεδειγμένα για την ασφαλή των δηλώνωμενων οριών του ακινήτου.

Ο ΔΙΑΔΟΣ

ΕΜΒΑΘΟΝ ΑΚΙΝΗΤΟΥ
 Ε(Α1,Α2,Α3,Α4.....Α50,Α51,Α52,Α1)~2.014,76μ.

ΠΑΡΑΤΗΡΗΣΕΙΣ:
 1. Τα διάγραμμα είναι ενταγμένα στο αρχικό σύστημα συντεταγμένων ΕΓΣΑ 87
 2. Οι διαστάσεις και τα υψόμελα καταγράφονται αναλυτικά στο τις αναρρωμένες και κορυφών
 3. Η εξόρυξη και το ΕΓΣΑ '87 πραγματοποιήθηκαν με σύστημα GPS και κίνησης ρυθμό του Ελληνικού Συστήματος Ενισχυτούς ΗΕΡΟΣ

ΕΘΝΙΚΟ ΤΥΠΟΓΡΑΦΕΙΟ
 Για τεχνικούς λόγους στο σχεδιάγραμμα, από το ηλεκτρονικό αρχείο, έγινε σμίκρυνση κατά ποσοστό 39%





Εγκρίνεται κατ' εφαρμογή του άρθρου 5, παρ. 1 και 2 του Ν.3498/2006 , ως προς την ορθότητα της θέσης του Ιαματικού Φυσικού Πόρου «Πηγή Αγιασμάτων Π.Ε. Αμυνής Δήμου Χίου», σύμφωνα με τις συντεταγμένες της θέσης του, που αναγράφονται στη Γνωμοδότηση της 39%/21.07.2016 Συνεδρίασης της Επιτροπής Προστασίας Ιαματικών Φυσικών Πόρων.

ΑΘΗΝΑ ,17.07.2017

Η ΕΛΕΓΞΑΣΑ

ΑΛΕΞΑΝΔΡΑ ΠΑΠΑΛΙΑΚΟΥ
ΠΟΛΙΤΙΚΟΣ ΜΗΧΑΝΙΚΟΣ

Η ΠΡΟΪΤΑΜΕΝΗ ΤΟΥ ΤΜΗΜΑΤΟΣ
ΜΕΛΕΤΩΝ & ΤΕΧΝΙΚΩΝ ΕΡΓΩΝ

ΑΛΕΞΑΝΔΡΑ ΠΑΠΑΛΙΑΚΟΥ
ΠΟΛΙΤΙΚΟΣ ΜΗΧΑΝΙΚΟΣ

ΕΘΕΩΡΗΘΗ

Ο ΠΡΟΪΤΑΜΕΝΟΣ ΤΗΣ ΓΕΝΙΚΗΣ Δ/ΝΣΗΣ
ΤΟΥΡΙΣΤΙΚΗΣ ΠΟΛΙΤΙΚΗΣ

ΛΕΩΝΙΔΑΣ ΑΝΤΩΝΟΠΟΥΛΟΣ

ΙΟΥ ΠΕΡΙΧΕΙ ΤΗΝ ΙΑΜΑΤΙΚΗ ΠΗΓΗ
_A50,A51,A52,A1)-2014,76TM

Πηγή: Ανορθωτικό
Πλ: 45/25.16.00

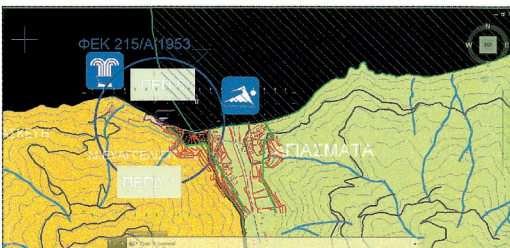
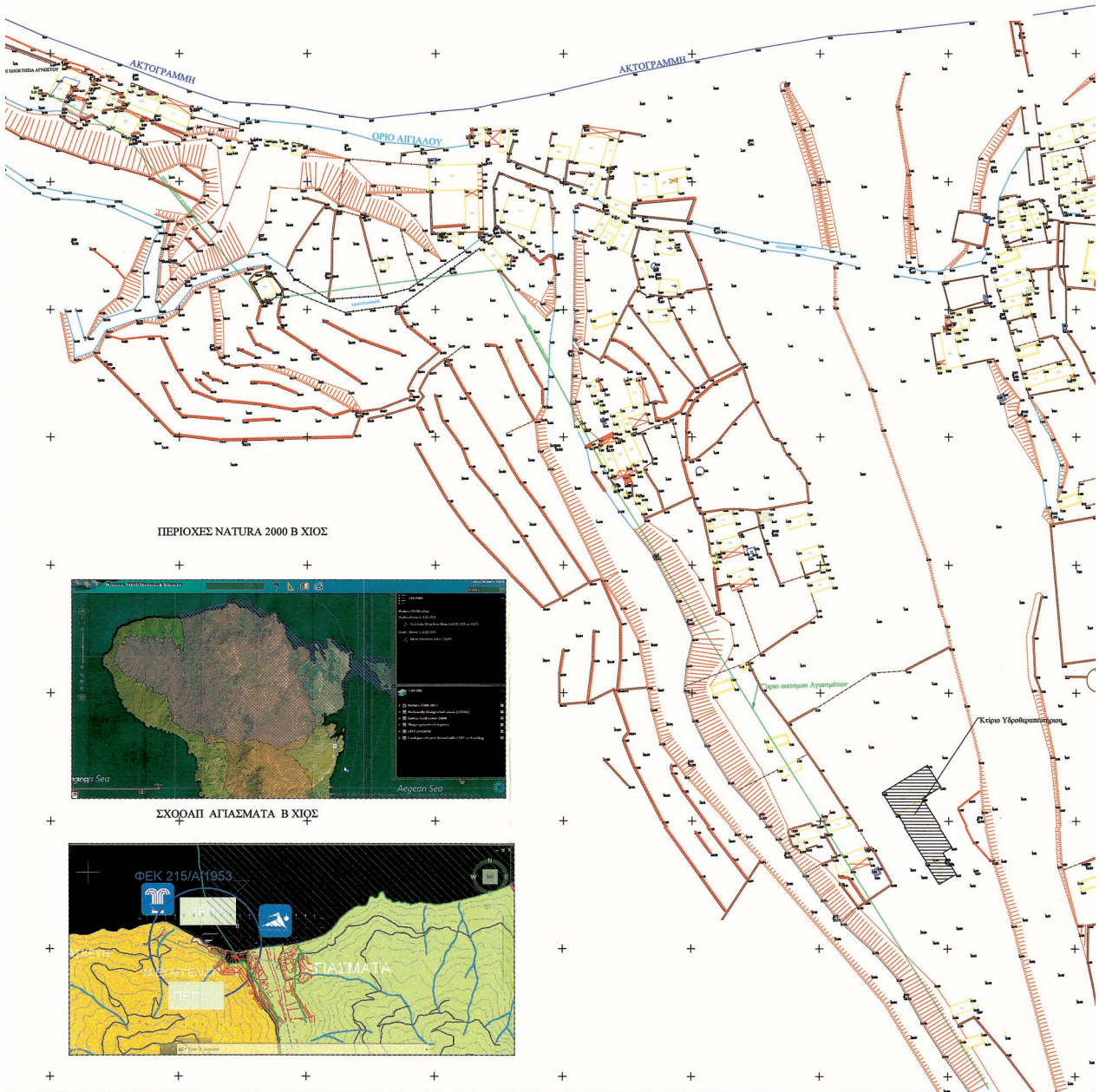



ΑΠΟΣΠΑΣΜΑ ΧΑΡΤΗ 1:5000

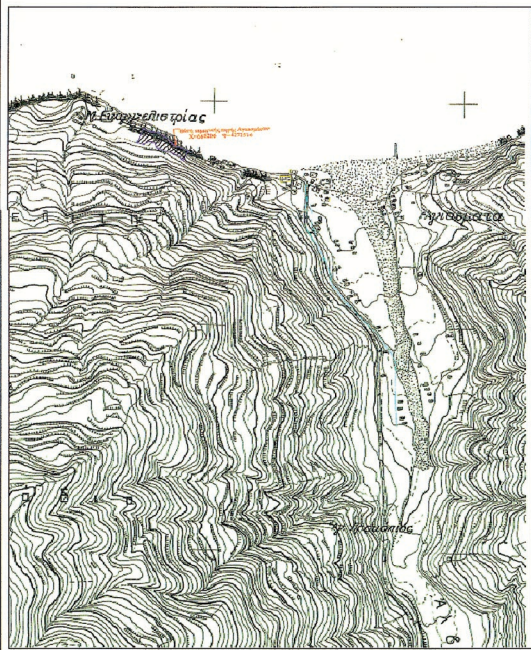

Δήμος Χίου Τεχνική Υπηρεσία

ΜΕΛΕΤΗ
Αναγνώριση του φυσικού πόρου του
Δήμου Χίου (Δ.Ε Αμανής) ως ιαματικού

ΘΕΣΗ Δ.Δ. ΑΓΙΑΣΜΑΤΩΝ
Δημοτική Ενότητα ΑΜΑΝΗΣ
ΔΗΜΟΣ ΧΙΟΥ

ΙΔΙΟΚΤΗΣΙΑ
ΔΗΜΟΣ ΧΙΟΥ

ΘΕΜΑ ΣΧΕΔΙΟΥ
ΤΟΠΟΓΡΑΦΙΚΟ ΔΙΑΓΡΑΜΜΑ
ΘΕΣΗ ΙΑΜΑΤΙΚΗΣ ΠΗΓΗΣ
ΚΑΙ ΕΥΡΥΤΕΡΗΣ ΠΕΡΙΟΧΗΣ

ΑΡΙΘΜΟΣ
ΣΧΕΔΙΟΥ

1

ΚΛΙΜΑΚΑ 1:1000
ΧΡΟΝΟΣ ΜΕΛΕΤΗΣ Ιούλιος 2017



ΠΑΠΑΛΑΝΗΣ ΕΛΕΥΘΕΡΙΟΣ
Π.Ε Πολιτικός Μηχανικός με Α' β βαθμό

Ο
ΣΥΝΤΑΞΑΣ
ΖΗΛΑΝΑΚΗΣ Π. ΓΕΩΡΓΙΟΣ
Πολιτικός Μηχανικός
ΑΡ ΜΗΤΡ ΤΕΕ 137782

Η απόφαση αυτή να δημοσιευθεί στην Εφημερίδα της Κυβερνήσεως.

Αθήνα, 8 Αυγούστου 2017

Η Υπουργός

ΕΛΕΝΑ ΚΟΥΝΤΟΥΡΑ